



COMUNE DI NOVAFELTRIA

PROVINCIA DI RIMINI

Codici Istat	NOVAFELTRIA 023	RN 099
--------------	-----------------	--------

DELIBERAZIONE DELLA GIUNTA COMUNALE

C O P I A

REVISIONE BIENNALE DELLA PIANTA ORGANICA DELLE FARMACIE - ANNO 2020. CONFERMA DELLA PIANTA ORGANICA DELLE FARMACIE DEL COMUNE DI NOVAFELTRIA.	<i>Nr. Progr.</i>	70
	<i>Data</i>	27/06/2020
	<i>Seduta NR.</i>	19

Il giorno 27/06/2020 alle ore 10:20, nella sala delle adunanze del Comune suddetto, convocata con appositi avvisi, si è riunita la Giunta Comunale.

Fatto l'appello nominale risultano:

<i>Componenti della Giunta Comunale</i>	<i>Carica</i>	<i>Presente</i>
ZANCHINI STEFANO	SINDACO	S
VANNONI ELENA IN DELL'ANNA	VICESINDACO	S
PANDOLFI FABIO	ASSESSORE	S
RINALDI LUCA	ASSESSORE	S
TONI MORENA	ASSESSORE	S
<i>Totale Presenti: 5</i>		<i>Totale Assenti: 0</i>

Partecipa con funzioni consultive, referenti, di assistenza giuridico-amministrativa e verbalizzazione (art. 97 del T.U. 18.08.2000 n. 267) il VICE-SEGRETARIO COMUNALE DOTT.SSA PATRIZIA MASI.

Il SINDACO constatato che gli intervenuti sono in numero legale, dichiara aperta la riunione ed invita i convocati a deliberare sull'oggetto sopra indicato.

OGGETTO:
REVISIONE BIENNALE DELLA PIANTA ORGANICA DELLE FARMACIE - ANNO 2020.
CONFERMA DELLA PIANTA ORGANICA DELLE FARMACIE DEL COMUNE DI
NOVAFELTRIA.

LA GIUNTA COMUNALE

Su iniziativa del Sindaco, Dott. Stefano Zanchini;

Richiamati:

- il R.D. 27.07.1934, n. 1265 "Testo Unico delle Leggi Sanitarie";
- il R.D. 30-9-1938 n. 1706 "Approvazione del regolamento per il servizio farmaceutico";
- la L. 08.03.1968, n. 221 "Provvidenze a favore dei farmacisti rurali";
- la L. 2.04.1968, n. 475 "Norme concernenti il servizio farmaceutico";
- il D.P.R. 21.08.1971, n. 1275 "Regolamento per l'esecuzione della L. 475/1968, recante norme concernenti il servizio farmaceutico";
- la L. 8.11. 1991, n. 362. "Norme di riordino del settore farmaceutico";
- il D.L. 04.07.2006 n. 223, convertito con L. 04.08.2006, n. 248;
- il D.L. 24.01.2012, convertito con L. 24.03.2012, n. 27 "c.d. Decreto Cresci Italia" e s.m.i;
- la L.R. 30.07.2015, n. 13 "Riforma del sistema di governo regionale e locale e disposizioni su Città Metropolitana di Bologna, Province, Comuni e loro Unioni";
- la L.R. 03.03.2016, n. 2 "Norme regionali in materia di organizzazione degli esercizi farmaceutici e di prenotazioni specialistiche ambulatoriali" e successive mm.ii.;

Richiamato, in particolare, l'art. 2 della L. n. 475 del 02.04.1968 e s.m.i. a mente del quale:

“1. Ogni Comune deve avere un numero di farmacie in rapporto a quanto disposto dall'articolo 1. Al fine di assicurare una maggiore accessibilità al servizio farmaceutico, il Comune, sentiti l'Azienda Sanitaria e l'Ordine Provinciale dei Farmacisti competente per territorio, identifica le zone nelle quali collocare le nuove farmacie, al fine di assicurare un'equa distribuzione sul territorio, tenendo altresì conto dell'esigenza di garantire l'accessibilità del servizio farmaceutico anche a quei cittadini residenti in aree scarsamente abitate.

2. Il numero di farmacie spettanti a ciascun comune è sottoposto a revisione entro il mese di dicembre di ogni anno pari, in base alle rilevazioni della popolazione residente nel comune, pubblicate dall'Istituto nazionale di statistica”;

Richiamato, inoltre, l'art. 1 della legge n. 475/1968 così come modificata dalla legge 27/2012 che ridefinisce il quorum minimo demografico, per l'apertura di una farmacia in 3.300 abitanti e stabilisce che la popolazione eccedente, rispetto al parametro indicato, consente l'apertura di una ulteriore farmacia, qualora sia superiore al 50 per cento del parametro stesso;

Richiamato, altresì, l'art. 4 “Procedimento di revisione della Pianta organica” della L.R. 2/2016 che stabilisce che entro il mese di febbraio di ciascun anno pari, su impulso della Regione, ogni Comune avvia il procedimento di revisione della propria pianta organica che deve concludersi entro il mese di dicembre dello stesso anno pari con l'adozione della pianta organica definitiva;

Vista la comunicazione della Regione Emilia-Romagna Prot. PG//2020/0013541 del 10/01/2020, acquisita al Protocollo di questo Comune in data 13/01/2020 al n. 309;

Dato atto che con deliberazione di G.C. n. 96 del 11/08/2018 questo Comune ha provveduto ad approvare la pianta organica delle farmacie relativamente all'anno 2018, pubblicandola sul B.U.R.E.R.T. n. 390 del 12/12/2018;

DELIBERAZIONE DELLA GIUNTA COMUNALE NR. 70 DEL 27/06/2020

Considerato inoltre che la revisione della Pianta organica delle farmacie si attua applicando i criteri demografico, topografico, urbanistico e del decentramento, come definiti dalla disciplina statale, in base alle rilevazioni della popolazione residente, pubblicate dall'Istituto nazionale di statistica, riferita al 01/01/2019;

Verificato che la popolazione residente nel Comune di NOVAFELTRIA alla data del 01/01/2019 è di numero 7.136 abitanti e che l'attuale pianta organica delle farmacie consta di n. 3 sedi farmaceutiche;

Dato atto che non si riscontrano sostanziali mutamenti nel numero e nella ubicazione della popolazione residente, e pertanto il Comune ritiene di **confermare la previgente Pianta Organica**, anche per il biennio 2020/2021;

Dato atto che con comunicazione Prot. n. 1345 del 17/02/2020 è stato chiesto, all'Ordine dei Farmacisti della Provincia di Rimini il parere in merito al progetto di revisione della pianta organica (come approvato con deliberazione di G.C. n. 96/2018), e con comunicazione Prot. n. 2287 del 19/03/2020 è stato trasmesso il progetto stesso al Servizio Farmaceutico Territoriale dell'Azienda Usl della Romagna-Rimini;

Acquisiti agli atti con Prot. n. 2245 del 16/03/2020 il parere dell'Ordine dei Farmacisti (allegato "C") e agli atti con Prot. n. 4536 del 16/06/2020 l'approvazione del progetto da parte dell'Azienda USL della Romagna-Rimini (allegato "D");

Dato atto che il presente provvedimento non comporta oneri riflessi diretti o indiretti sulla situazione economica-finanziaria o sul patrimonio dell'ente e pertanto non necessita del parere di regolarità contabile;

Acquisito il parere favorevole in ordine alla regolarità tecnica espresso, ai sensi del D. Lgs. 18/08/2000 n. 267, artt. 49, comma 1, e 147 bis, comma 1, dal Responsabile del 1° Settore, Dott. Rossi Rolando;

Tutto ciò premesso e considerato;

Ritenuta la propria competenza ai sensi dell'art. 48, comma 2, del D.Lgs n. 267/2000;

Richiamati:

- il vigente Statuto comunale;
- il D.Lgs. n. 267/2000;

Con voti unanimi espressi in forma palese;

DELIBERA

1. LE PREMESSE costituiscono parte integrante e sostanziale del presente atto;
2. DI CONFERMARE per l'anno 2020 la pianta organica previgente delle Farmacie del Comune di NOVAFELTRIA, composta di n. 3 sedi farmaceutiche, descritte nell'Allegato A, nonché la relativa rappresentazione cartografica (Allegato B), parti integranti e sostanziali del presente provvedimento;
3. DI PUBBLICARE il presente atto sul sito internet del Comune, www.comune.novafeltria.rn.it corredato degli allegati sopra citati;

DELIBERAZIONE DELLA GIUNTA COMUNALE NR. 70 DEL 27/06/2020

4. DI PUBBLICARE la revisione per l'anno 2020 della pianta organica sul Bollettino Ufficiale Telematico della Regione Emilia Romagna (BURERT) e di trasmettere il presente atto, completo degli allegati, alla Regione Emilia-Romagna Servizio Assistenza Territoriale, al Servizio Farmaceutico Territoriale dell'Azienda Usl della Romagna-Rimini e all'Ordine dei Farmacisti della provincia di Rimini;
5. DI DARE ATTO che il presente provvedimento non comporta oneri riflessi diretti o indiretti sulla situazione economica-finanziaria o sul patrimonio dell'ente e pertanto non necessita del parere di regolarità contabile;
6. DI NOMINARE Responsabile del procedimento ai sensi della legge n. 241/1990 il Responsabile del 1° Settore "Affari generali, urp, cultura, turismo e sport", Dott. Rolando Rossi;
7. DI INVIARE comunicazione telematica del presente atto ai seguenti uffici: segreteria, ragioneria.

Successivamente;

LA GIUNTA COMUNALE

Visto l'art. 134, comma 4°, del D.Lgs. n. 267/2000;

Con voti unanimi;

DELIBERA

Di dichiarare immediatamente eseguibile il presente atto.

=====

LA PIANTA ORGANICA DELLE FARMACIE DEL COMUNE DI NOVAFELTRIA

con popolazione di nr. 7.136 abitanti (dati ISTAT al 1/1/2019) e con nr. 3 sedi farmaceutiche (totale)

Azienda USL della Romagna - Area Rimini - Distretto di Rimini

è stabilita come segue:

SEDE FARMACEUTICA NR. 1 RURALE

ISTITUITA CON CRITERIO: DEMOGRAFICO

STATO:

- aperta : PRIVATA
- vacante
- di nuova istituzione
- assegnata in attesa di apertura da parte di privato
- prelaionata dal Comune in attesa di apertura

Ubicata NEL CAPOLUOGO

In PIAZZA VITTORIO EMANUELE II Numero civico 18

Denominata FARMACIA PIANINI S.A.S. DI PIANINI MAZZUCCHETTI CARLO & C.

Cod. identificativo: 99023184

Della quale è titolare: FARMACIA PIANINI S.A.S. DI PIANINI MAZZUCCHETTI CARLO & C.

Avente la seguente sede territoriale: Confine a nord con il comune di Talamello, ad est lungo il fiume Marecchia che delimita il confine con il comune di Maiolo indi lungo il fiume Marecchia con il comune di Pennabilli; a sud est, lasciato il fiume si sale lungo la strada che porta alle località: La Serra, Cà Porcile, le Coste al confine con il territorio di Sant'Agata Feltria si ridiscende verso Cà Berzanti, LE Ville, Cà Canadei, Le Porte, si risale lungo la strada comunale che porta a Sartiano, in prossimità del cimitero di Sartiano segue la strada comunale che porta alle località Cà Angeletti, il Casone, M.no Ravezzi interseca la SP n.8 Santagatese che porta a Peticara e quindi segue il confine con il comune di Talamello fino al fiume.

RIPORTARE DETTAGLIATA INDICAZIONE TOPOGRAFICA UTILE AD INDIVIDUARE IN MANIERA UNIVOCA LA CIRCOSCRIZIONE (PERIMETRO) DELLA SEDE FARMACEUTICA

LA PIANTA ORGANICA DELLE FARMACIE DEL COMUNE DI NOVAFELTRIA

con popolazione di nr. 7136 abitanti (dati ISTAT al 1/1/2019) e con nr. 3 sedi farmaceutiche (totale)

Azienda USL della Romagna - Area Rimini - Distretto di Rimini

è stabilita come segue:

SEDE FARMACEUTICA NR. 2 RURALE

ISTITUITA CON CRITERIO: DEMOGRAFICO

STATO:

- aperta : PRIVATA
- vacante
- di nuova istituzione
- assegnata in attesa di apertura da parte di privato
- prelaionata dal Comune in attesa di apertura

Ubicata NELLA FRAZIONE PERTICARA

In Via ORIANI Numero civico 18

Denominata FARMACIA RAGANATO

Cod. identificativo: 99023185

Della quale è titolare: "RAGANATO DEL DOTT. DANIELE RAGANATO & C SAS"

Avente la seguente sede territoriale: Confine a nord est con il comune di Talamello, in località M.no Ravezzi segue la strada comunale che porta alle località Casone, Cà Angeletti, scende fino alla località le Porte e risale verso le località Cà di Celli, Cà Canadei, Cà Berzanti quindi segue il confine sud sud ovest con il comune di Sant'Agata Feltria fino alla località Gambaccio di qui inizia il confine nord con il comune di Sogliano al Rubicone fino al Monte della Perticara qui si ricollega con il confine del comune di Talamello.

RIPORTARE DETTAGLIATA INDICAZIONE TOPOGRAFICA UTILE AD INDIVIDUARE IN MANIERA UNIVOCA LA CIRCOSCRIZIONE (PERIMETRO) DELLA SEDE FARMACEUTICA

LA PIANTA ORGANICA DELLE FARMACIE DEL COMUNE DI NOVAFELTRIA

con popolazione di nr. 7136 abitanti (dati ISTAT al 1/1/2019) e con nr. 3 sedi farmaceutiche (totale)

Azienda USL della Romagna - Area Rimini - Distretto di Rimini

è stabilita come segue:

SEDE FARMACEUTICA NR. 3 RURALE

ISTITUITA CON CRITERIO: TOPOGRAFICO

STATO:

- aperta : PRIVATA
- vacante
- di nuova istituzione
- assegnata in attesa di apertura da parte di privato
- prelaionata dal Comune in attesa di apertura

Ubicata NELLA FRAZIONE SECCHIANO

In VIA ROMAGNA Numero civico 27

Denominata FARMACIA BALDUCCI

Cod. identificativo: 99023183

Della quale è titolare: DOTT.SSA BALDUCCI MARIA ANGELA

Avente la seguente sede territoriale: Confine a nord est con il comune di Torriana ad est lungo il fiume Marecchia dalla località Uffogliano fino alla località Borgnano il fiume delimita il confine con i comuni di San Leo e Maiolo; dalla località Borgnao inizia il confine a sud est con il comune di Talamello fino alla località Monte di Fagnano, da quest'ultima località inizia il confine con il comune di Sogliano al Rubicone fino al confine con il comune di Torriana.

RIPORTARE DETTAGLIATA INDICAZIONE TOPOGRAFICA UTILE AD INDIVIDUARE IN MANIERA UNIVOCA LA CIRCOSCRIZIONE (PERIMETRO) DELLA SEDE FARMACEUTICA



COMUNE DI NOVAFELTRIA

PROVINCIA DI RIMINI

UFFICIO TECNICO COMUNALE

PIANTA ORGANICA DELLE FARMACIE

Tav.1

PLANIMETRIA DI INSIEME

Legenda:



1 ^ sede: NOVAFELTRIA



2 ^ sede: PERTICARA



3 ^ sede: SECCHIANO



LIMITE TERRITORIO COMUNALE



Vedi Tavole scala 1:2.000



UBICAZIONE FARMACIA 1^ sede: NOVAFELTRIA



UBICAZIONE FARMACIA 2^ sede: PERTICARA



UBICAZIONE FARMACIA 3^ sede: SECCHIANO

Scala 1:25.000

Marzo 2010



COMUNE DI NOVAFELTRIA
PROVINCIA DI RIMINI
UFFICIO TECNICO COMUNALE

PIANTA ORGANICA DELLE FARMACIE

Tav.1 PLANIMETRIA DI INSIEME

Legenda:

- 1^a sede: NOVAFELTRIA
- 2^a sede: PERTICARA
- 3^a sede: SECCHIANO
- LIMITI TERRITORIO COMUNALE
- Vedi Tavole scala 1:2.000
- UBICAZIONE FARMACIA 1^a sede: NOVAFELTRIA
- UBICAZIONE FARMACIA 2^a sede: PERTICARA
- UBICAZIONE FARMACIA 3^a sede: SECCHIANO

Scala 1:25.000

MARZO 2007

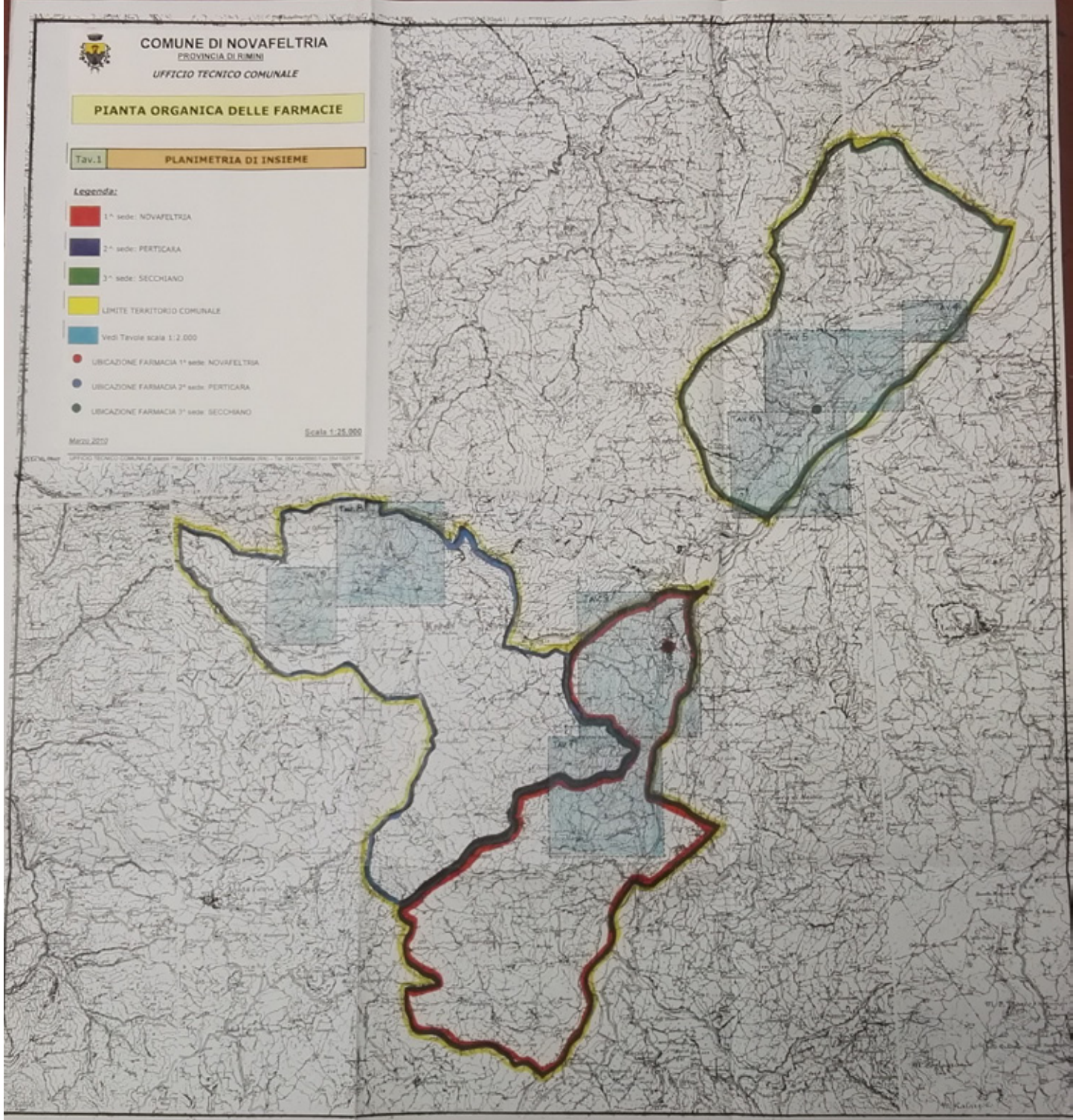



COMUNE DI NOVAFELTRIA

PROVINCIA DI RIMINI

UFFICIO TECNICO COMUNALE

PIANTA ORGANICA DELLE FARMACIE

Tav.2

ELENCO STRADE COMUNALI



1 ^ sede: NOVAFELTRIA

La sede 1^ NOVAFELTRIA, comprende le seguenti vie:

a) CAPOLUOGO:

- 1) VIA D.ALIGHIERI
- 2) VIA A.BATTELLI
- 3) VIALE C.BATTISTI
- 4) LARGO BONIFAZI
- 5) PIAZZA BRAMANTE
- 6) VIA CA' DI VICO
- 7) VIA CA' FUSINO
- 8) VAI CAMPO DI LAGO
- 9) VIA CAMPO DI MAGGIO
- 10) VIA CAVOUR
- 11) VIA COLFIDARDO
- 12) VIA LE CUNE
- 13) VIA M.D'AZEGLIO
- 14) VIA II GIUGNO
- 15) VIA E.FERMI
- 16) VIA DEL FIUME
- 17) VIA A.FRANK
- 18) VIA DELLA GAGGIA
- 19) VIA A.GALLI
- 20) VIA G.GARIBALDI
- 21) VIA A.GIORGIONI
- 22) PIAZZALE KENNEDY
- 23) PIAZZALE LOVEA
- 24) VIALE LUNGO FIUME
- 25) VIA A.MANZONI
- 26) VIA G.MARCONI
- 27) VIA MARECCHIA
- 28) VIA DELLA MATERNITA'
- 29) VIA G.MAZZINI
- 30) VIA MERCATO VECCHIO
- 31) VIA R.MOLARI
- 32) VIA MONTESSORI
- 33) VIA A.MORO
- 34) VIA C.NERI
- 35) VIA G.OBERDAN
- 36) VIA G.PASCOLI
- 37) VIA PIAVE
- 38) VIA DELLA PIEVE
- 39) PIAZZALE I° MAGGIO
- 40) VIA IV NOVEMBRE
- 41) VIA S. TEN. OLINDO TOMASETTI
- 42) VIA RAGGIOLO
- 43) PIAZZA ROMA
- 44) VIA G.ROSSINI
- 45) VIA SABBIONI
- 46) VIA A.SAFFI

- 47) VIA S.AGATA
- 48) VIA R.SANZIO
- 49) VIA N.SAURO
- 50) VIA DELLO SPORT
- 51) VICOLO DELLA STAZIONE
- 52) VIA SUPERGA
- 53) PIAZZA UMBERTO I°
- 54) VIA XXV APRILE
- 55) VIA XXIV MAGGIO
- 56) VIA G.VERDI
- 57) PIAZZA VITTORIO EMANUELE
- 58) PIAZZALE VITTORIO VENETO
- 59) PIAZZALE LORENZO MONI
- 60) PIAZZETTA SANTA MARINA

b) frazione TORRICELLA:

- 1) LOCALITA' LIBIANO
- 2) LOCALITA' TORRICELLA (parte)

 2^ sede: PERTICARA

La sede 2^ PERTICARA, comprende le seguenti vie:

a) frazione PERTICARA:

- 1) VIA BELVEDERE
- 2) VIA CA' GIANESSI
- 3) VIA DEL CALCINAIO
- 4) VIA CASALECCHIO
- 5) VIA CIRCONVALLAZIONE
- 6) VIA A.GRAMSCI
- 7) VIA GREPPA
- 8) VIA LEOPARDI
- 9) VIA MAESTRI DEL LAVORO
- 10) PIAZZA G.MATTEOTTI
- 11) VIA ORIANI
- 12) VIA D.RAGGI
- 13) VIA SERRA MASINI
- 14) VIA TRENTO
- 15) VIA TRIESTE
- 16) VIA VIGIOLO
- 17) VIA PIETRO PIRAZZOLI

b) frazione MINIERA:

- 1) VIA CA' DE MASI
- 2) VIA F.CRISPI
- 3) VIA G.DONEGANI
- 4) VIA FANANTE
- 5) VIA G.MAGNICO
- 6) VIA MONTECCHIO

c) frazione SARTIANO:
1) LOCALITA' SARTIANO

d) frazione TORRICELLA:
1) LOCALITA' TORRICELLA (parte)

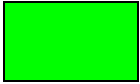

3^ sede: SECCHIANO

La sede 3^ SECCHIANO, le seguenti vie:

- a) frazione SECCHIANO:
- 1) VIA PADRE BALDUCCI
 - 2) VIA G.BRANCA
 - 3) VIA A.CAPITINI
 - 4) PIAZZA L.CAPPELLI
 - 5) VIA CA' ROSELLO
 - 6) VIA D'ANTONA E BIAGI
 - 7) VIA FONTANELLE
 - 8) VIA GANDHI
 - 9) VIA LEONARDO DA VINCI
 - 10) VIA DON MILANI
 - 11) VIA MONTEFELTRO
 - 12) VIA PIETRA SALARA
 - 13) VIA POGGIALE
 - 14) VIA ROMAGNA
 - 15) VIA A.VOLTA
 - 16) VIA MICHELANGELO BUONARROTI
 - 17) VIA LA CASETTA
 - 18) VIA DEL CIPRESSO
 - 19) VIA LE CUTI
 - 20) VIA GALILEO FERRARIS
 - 21) VIA PIO LA TORRE
 - 22) VIA DEL PARCO
 - 23) VIA PIAN DI VICO
 - 24) VIA GALOILEO GALILEI
 - 25) VIA POGGETTO DI SOTTO
 - 26) VIA DELLE QUERCE
 - 27) VIA SAN LEO
 - 28) VIA LA STAZIONE
 - 29) VIA CA' DELLA MODELLA
 - 30) VIA MERCATINO

b) frazione UFFOGLIANO:
1) LOCALITA' UFFOGLIANO



ORDINE DEI FARMACISTI DELLA PROVINCIA DI RIMINI

Via Roma 102 Scala D - 47921 RIMINI

Tel.: 0541/52231 - Fax 0541/52231

E-Mail : ordfarmrn@ordinefarmacistirimini.it - ordinefarmacistirn@pec.fofi.it
www.ordinefarmacistirimini.it

Prot. N. 151/2020

Rimini, 16 marzo 2020

COMUNICAZIONE PEC

Spett.le
Comune di NOVAFELTRIA
P.zza V. Emanuele II, 2
47863 – NOVAFELTRIA

COMUNICAZIONE PEC

e p.c. Spett.le
AZIENDA UNITA' SANITARIA LOCALE DELLA
ROMAGNA – U.O. Assist. Farm. Terr.le-Rimini
Via Coriano, 38
47924 - RIMINI

Alla c.a. del Responsabile del Settore Dott. Rossi Rolando.

**OGGETTO: Revisione Pianta Organica Farmacie del Comune di Novafeltria anno 2020
Comunicazione parere.**

Si fa seguito e riferimento alla Vostra Nota prot. 1345 del 17 febbraio 2020, per informarVi che il Consiglio Direttivo dell'Ordine, nella seduta del 9 marzo 2020, ha preso visione dello schema di Pianta organica delle Farmacie di Codesto Comune.

Ai sensi dell'art. 4, comma 2 della L.R. n. 2/2016, Il Consiglio Direttivo dell'Ordine ha espresso il proprio **parere FAVOREVOLE**.

Si coglie l'occasione per porgere i più cordiali saluti.

(Dr. Giulio Mignani)
PRESIDENTE ORDINE FARMACISTI RIMINI

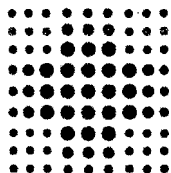
**SERVIZIO SANITARIO REGIONALE
EMILIA-ROMAGNA**
Azienda Unità Sanitaria Locale della Romagna

ALLEGATO "D"

U.O. Assistenza Farmaceutica Territoriale Aziendale
S.S. Assistenza Farmaceutica Territoriale Rimini
Responsabile Dott.ssa Silvia Marconi

 Prot. n. *2020/0148491/P/19.4.2-14*

 Rimini, *16/06/2020*

 AL SINDACO DEL COMUNE DI
NOVAFELTRIA

 E, p.c. ALLA REGIONE EMILIA-ROMAGNA
DIREZIONE GENERALE
CURA DELLA PERSONA, SALUTE E
WELFARE
SERVIZIO ASSISTENZA TERRITORIALE
RESPONSABILE

LORO INDIRIZZI PEC

Oggetto: Art. 4, Legge Regionale 3 marzo 2016, n. 2 e ss.mm.ii.

Visto il progetto di Revisione della P.O. del comune di Novafeltria, formalizzato con nota Rif. n° 0001345/2020 del 17.02.2020, agli atti del Prot. Gen. dell'Azienda USL della Romagna n° 0040016/A del 17.02.2020;

Considerata la popolazione residente nel comune di Novafeltria al 1° gennaio 2019, pari a 7.136 abitanti (dato fornito dalla Regione Emilia-Romagna), il numero delle "sedi farmaceutiche" presenti sul territorio comunale cui afferiscono le 3 farmacie aperte al pubblico, la normativa vigente in materia di pianificazione degli esercizi farmaceutici;

Svolto il controllo preventivo sul progetto stesso;

Si esprime parere favorevole al "progetto di conferma" della pianta organica delle sedi farmaceutiche di codesto Comune, non essendo intervenute sostanziali modificazioni rispetto alla situazione già approvata nel biennio precedente.

Tuttavia, si ritiene che le schede descrittive degli esercizi di seguito richiamati vadano a loro volta integrate o modificate con alcune informazioni.

Infatti, con istanza in atti al Protocollo Generale dell'Azienda Unità Sanitaria Locale della Romagna al n. 0019915 del 24/01/2020 e successiva integrazione, il Dott. Pianini Mazzucchetti Paolo ha chiesto che venga autorizzato e riconosciuto il trasferimento di Titolarità dell'esercizio farmaceutico in capo alla Società "FARMACIA PIANINI S.A.S. DI PIANINI MAZZUCCHETTI CARLO & C.", che opererà con omonima denominazione.

Poiché il trasferimento si è concretizzato a decorrere dal 01.06 2020, la scheda di riferimento della sede farmaceutica NR.1 dovrà essere integrata con i suddetti dati che ad ogni buon fine si riportano:

 U.O. Assistenza Farmaceutica Territoriale Aziendale
Sede centrale: Via Coriano 38 - 47924 Rimini

 S.S. Assistenza Farmaceutica Territoriale Rimini
Via Coriano 38, - 47924 Rimini
Tel. +39.0541.707502/03- Fax. +39.0541 707505
E-mail farmaceuticater.az@auslromagna.it
PEC : azienda@pec.auslromagna.it

 Azienda Unità Sanitaria Locale della Romagna
Sede legale Via De Gasperi 8 - 48121 Ravenna
Partita Iva n. 02483810392 - Codice Fiscale n. 02483810392
Sito internet: www.auslromagna.it
PEC : azienda@pec.auslromagna.it

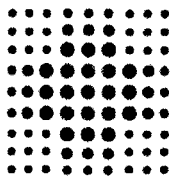

**SERVIZIO SANITARIO REGIONALE
EMILIA-ROMAGNA**

Azienda Unità Sanitaria Locale della Romagna

U.O. Assistenza Farmaceutica Territoriale Aziendale

S.S. Assistenza Farmaceutica Territoriale Rimini

Responsabile Dott.ssa Silvia Marconi

Sede Farmaceutica	denominazione	Titolare
NR. 1	FARMACIA PIANINI S.A.S. DI PIANINI MAZZUCCHETTI CARLO & C."	FARMACIA PIANINI S.A.S. DI PIANINI MAZZUCCHETTI CARLO & C."

Sede Farmaceutica	Criterio d'istituzione della sede
NR. 3	Topografico

In merito al criterio di istituzione della suddetta sede si ha cura di precisare quanto segue.

Il criterio ordinario di revisione della pianta organica (definito "demografico"), prevede che sia istituita una farmacia ogni 3.300 abitanti e, in subordine, venga istituita facoltativamente una ulteriore farmacia quando la popolazione eccedente rispetto al parametro suindicato sia superiore al 50% dello stesso;

Considerata la popolazione residente nel comune di Novafeltria al 1° gennaio 2019, pari a 7.136 abitanti, le sedi farmaceutiche NR. 1 e NR. 2 coincidono con il numero complessivo di farmacie spettanti al Comune. La sede farmaceutica NR. 3 si caratterizza per essere stata istituita presumibilmente, anche in virtù della distanza che la separa dalle restanti, con il criterio "topografico" o della distanza (art. 2 legge n. 362/91).

Quest'ultimo criterio infatti può essere applicato in via eccezionale in deroga al criterio demografico, per particolari esigenze di assistenza farmaceutica legate a condizioni topografiche e di viabilità, nei Comuni con popolazione fino a 12.500 abitanti e con il limite di una sede farmaceutica per ciascun Comune. La farmacia istituita con tale criterio deve anche rispettare determinate distanze dalle farmacie già presenti, pari ad almeno 3.000 metri, anche se ubicate in altri Comuni.

La scrivente U.O., non disponendo di documenti agli atti per poter risalire all'esatto criterio di istituzione della sede Farmaceutica, ha contattato la Direttrice del Servizio Farmaceutico dell'ASUR1 della Regione Marche, la quale, effettuato l'approfondimento del caso, ha ritenuto di ricondurre al criterio topografico o della distanza l'istituzione della Sede farmaceutica NR. 3 nella frazione Secchiano del Comune.

Stante quanto sopra, si rimettono comunque, per competenza, a codesta Amministrazione le opportune valutazioni del caso.

U.O. Assistenza Farmaceutica Territoriale Aziendale
Sede centrale: Via Coriano 38 - 47924 Rimini

S.S. Assistenza Farmaceutica Territoriale Rimini
Via Coriano 38, - 47924 Rimini
Tel. +39.0541.707502/03 - Fax. +39.0541.707505
E-mail farmaceuticater.az@auslromagna.it
PEC : azienda@pec.auslromagna.it

Azienda Unità Sanitaria Locale della Romagna
Sede legale Via De Gasperi 8 - 48121 Ravenna
Partita Iva n. 02483810392 - Codice Fiscale n. 02483810392
Sito internet: www.auslromagna.it
PEC : azienda@pec.auslromagna.it

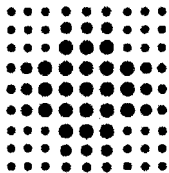

**SERVIZIO SANITARIO REGIONALE
EMILIA-ROMAGNA**

Azienda Unità Sanitaria Locale della Romagna

U.O. Assistenza Farmaceutica Territoriale Aziendale

S.S. Assistenza Farmaceutica Territoriale Rimini

Responsabile Dott.ssa Silvia Marconi

La scrivente U.O. resta a disposizione e in attesa di **ricevere copia del provvedimento finale di conferma della Pianta Organica del Comune, con relative numerazione e data di adozione, nonché i riferimenti completi del BURERT in cui la stessa è stata pubblicata.**

Distinti saluti.

Il Responsabile del procedimento
(Dott.ssa Paola Baffoni)

Dott.ssa Silvia Marconi

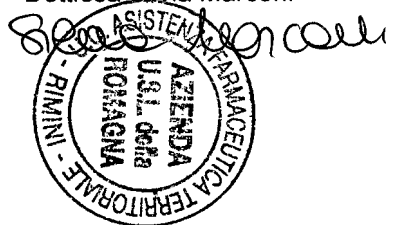

U.O. Assistenza Farmaceutica Territoriale Aziendale
Sede centrale: Via Coriano 38 - 47924 Rimini

S.S. Assistenza Farmaceutica Territoriale Rimini
Via Coriano 38, - 47924 Rimini
Tel. +39.0541.707502/03 - Fax. +39.0541 707505
E-mail farmaceuticaterr.az@auslromagna.it
PEC : azienda@pec.auslromagna.it

Azienda Unità Sanitaria Locale della Romagna
Sede legale Via De Gasperi 8 - 48121 Ravenna
Partita Iva n. 02483810392 - Codice Fiscale n. 02483810392
Sito internet: www.auslromagna.it
PEC : azienda@pec.auslromagna.it

COMUNE DI NOVAFELTRIA
PROVINCIA DI RIMINI
DELIBERAZIONE DELLA GIUNTA COMUNALE

Delibera nr. 70 del 27/06/2020

**REVISIONE BIENNALE DELLA PIANTA ORGANICA DELLE FARMACIE - ANNO 2020.
CONFERMA DELLA PIANTA ORGANICA DELLE FARMACIE DEL COMUNE DI NOVAFELTRIA.**

PARERE ATTESTANTE LA REGOLARITA' TECNICA DELLA PROPOSTA DI DELIBERAZIONE

Il sottoscritto, in qualità di Responsabile di settore " Affari Generali, URP, Cultura, Turismo e Sport" , ai sensi degli artt. 49, comma 1, e 147 bis, comma 1, del D. Lgs. 18/08/2000, n. 267, esprime **PARERE FAVOREVOLE** in ordine alla regolarità tecnica e alla correttezza amministrativa della proposta di provvedimento indicata in oggetto.

Data, 27/06/2020

IL RESPONSABILE DI SETTORE

F.to Dott. Rolando Rossi

DELIBERAZIONE DELLA GIUNTA COMUNALE N. 70 DEL 27/06/2020

Approvato e sottoscritto.

IL SINDACO

F.to Dott. Stefano Zanchini

IL VICE-SEGRETARIO COMUNALE

F.to Dott.ssa Patrizia Masi

L'ASSESSORE ANZIANO

F.to Pandolfi Fabio

La presente deliberazione:

- Viene pubblicata per 15 giorni consecutivi all'Albo Pretorio nel sito web istituzionale di questo Comune accessibile al pubblico (ai sensi e per gli effetti di cui all'art.124, comma 1, del D.Lgs. n.267/2000 e all'art.32, comma 1, della legge 18 giugno 2009, n. 69), dal 24/07/2020 al 08/08/2020
- E' stata trasmessa, con elenco prot. n. 5867, in data 24/07/2020 ai Capigruppo consiliari

Novafeltria, li 24/07/2020

L' INCARICATO ALLA PUBBLICAZIONE

F.to Luca Roberti

La presente deliberazione è divenuta esecutiva il giorno 27/06/2020

- perchè resa immediatamente eseguibile (art. 134, comma 4, D. Lgs 267/2000)
- decorsi 10 giorni di pubblicazione (art. 134, comma 3, D. Lgs. 267/2000)

Novafeltria, li _____

IL VICE SEGRETARIO COMUNALE

F.to Dott.ssa Patrizia Masi

E' COPIA CONFORME ALL'ORIGINALE.

Novafeltria, li _____
